

月刊

みんなのボランティア情報誌

ボラナビ

12月号 No.52
2002年11月25日発行

ご自由にお持ちください

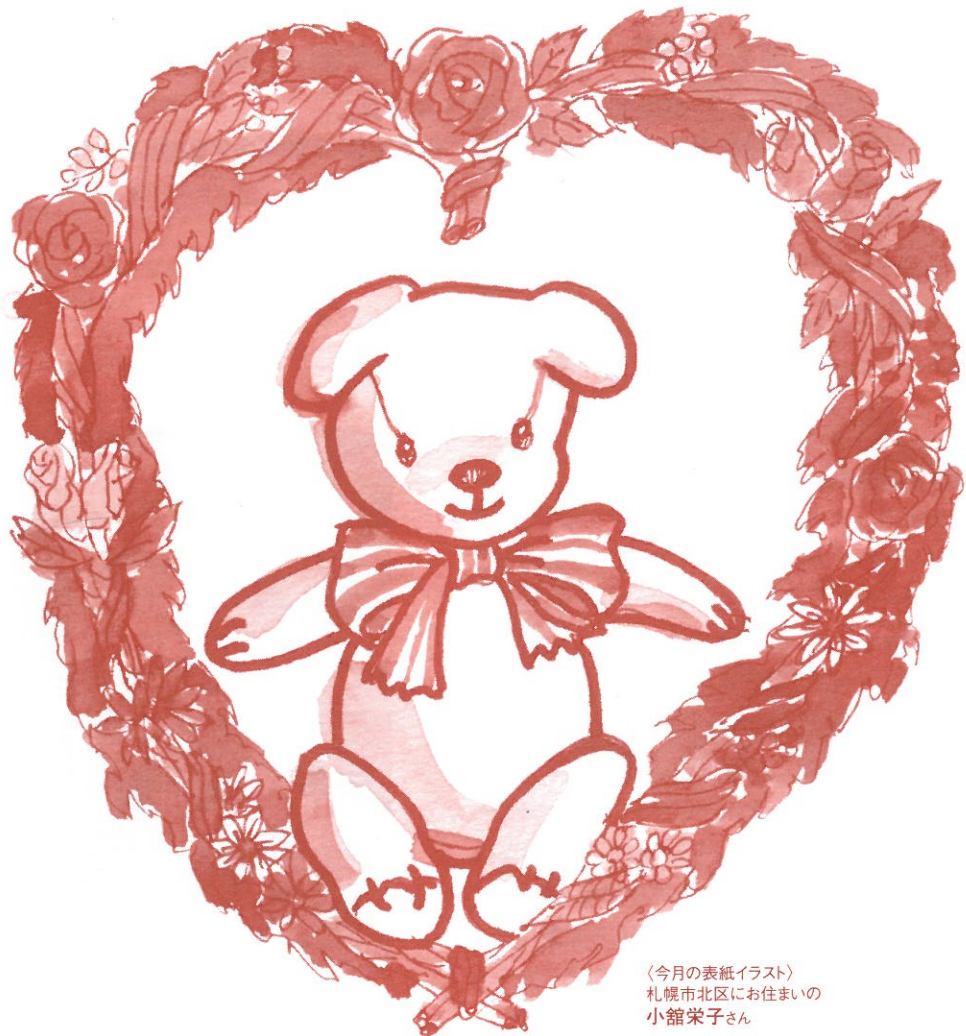

〈今月の表紙イラスト〉
札幌市北区にお住まいの
小館栄子さん

特集 中学生対象ボランティア体験報告 vol.3

ごちそうを食べてボランティアをしよう! 「ごちボラ」を始めます。

ボラナビの集い ● ボランティアのためのネット放送局

中学生対象 ボランティア体験報告 vol.3

ボランティア体験に参加した中学生と、各団体担当者からいただいた感想文を掲載する3回目(最終回です)。このボランティア体験は、子育て関連の活動をしている6団体にご協力いただき、夏休みの5日間で行ないました。今回は、子育て支援ワーカーズ プチトマトとNPO法人 うさこ保育園に参加された方をご紹介します。

※誌面の都合により一部編集しましたので、ご了承下さい。

※この事業は、社会福祉・医療事業団(子育て支援基金)の助成金の交付によって行われました。

子ども、母親たちとの交流 子育て支援ワーカーズ プチトマト

●林 菜都美さん(2年生)

以前に、子どもに泣かれて大変だった経験があったので不安でしたが、自分が作ったボールでたくさんの子どもたちが遊んでくれて嬉しかったです。別れるときはすごく悲しかったです。

●荻原しのぶさん(3年生)

一緒に粘土で遊んですごく楽しかったです。私が作ったおもちゃで楽しく遊んでいた姿を見て、一生懸命に作ったかいがあったと思いました。

●大林由季さん(2年生)

小さい子が、物をくれたり、友だちにあげているのを見て、すごく嬉しかった。私は、将来保育さんになりたいと思っていたので、今回とても良い経験になりました。

●佐々木唯那さん(2年生)

自分にもこんな時代があったかと思うと、とても懐かしく感じました。ここでの経験を生かし次回もまたチャレンジしたいです。

●小松奈々さん(3年生)

ボランティアには生まれて初めて参加しました。いろいろな子どもと出会い、一生懸命おもちゃを作ったりと、自分にとって素敵な思い出になったと感じます。



担当者から 佐々木節子さん

小さい子と、どう接したらいいのか多少不安な人もいたようですが、実際は子どもたちの方から近づいていき、おもちゃを渡すなど、ほほえましい光景があちらこちらで見られ、様々な年代の交流の場となりました。小さい命がたくさんの人たちによって支えられて育っていくことや、支える人の中に自分自身が存在することに気付いてもらえたら嬉しいし、これからの生活に何らかの形で役に立てたら、とても嬉しいです。

乳幼児の保育 NPO法人 うさこ保育園

●日野瑞貴さん(2年生)

ボラナビを見た親に「これ、あんたどう?」と勧められました。いざ行った時はちょっと動揺したけど、子どもになつかれて、幼児もかわいいなという気持ちがわいてきました。

●小川 文さん(1年生)

ボランティアに参加するのは初めてでした。最初はちゃんとできるか心配だったけど、小さな子が自分から近づいてきてくれて、とても嬉しかったです。

●佐藤菜穂美さん(2年生)

2日間いろいろな経験ができました。今までにない楽しさでした。保育士になるのが夢なので、これからもいろいろがんばりたいと思います。

●関 沙織さん(3年生)

友達から誘われてボランティアをやることにしました。小さい子どもはとても好きなので、楽しみでした。昼寝をさせる際、子どもを寝かせることができたのですごく良い体験になりました。

●村上はるかさん(3年生)

子どもを寝かせたり、あやしたりして、大変なことばかりでしたが、とても勉強になったので、又こういうボランティアをやってみようと思います。

●熊川成子さん(2年生)

最年少さんのお世話をした時、泣かないかなあとか、仲よくしてくれるか、とても心配でした。でもだんだん遊んでいるうちに仲良くなりました。ボランティアをやって本当に良かったなあ、と思いました。

●山美麻祐子さん(2年生)

子どもから「先生」と呼ばれたり、小さい子を車みたいなのに乗せて散歩に行くなど貴重な経験をしました。2日間とても楽しかったです。

●遠藤綾菜さん(1年生)

どんな時でも楽しそうに歩き、友達と仲良くする子どもたちの様子は、学ぶ点がたくさんありました。また、ある物でいろいろな遊び道具を作ったり、物を大切にしているところは、今の私に足りないので、考える良いチャンスになったと思います。

●菅野未沙樹さん(3年生)

最初、いろいろ話しかけてくれても、何を言っているのかわからず、「うん」って言う返事しかできませんでした。子どもたちは、慣れてくると、ぬいぐるみで攻撃したり、ふたりいっぺんに膝のうえに座ってくるようになりました。



担当者から 木村節子さん

参加者のみなさんの中には、始めのうち緊張していた人もいたようで、子どもたちの姿を見ているだけだったり、子どもたちが物の取り合いなどでケンカをしたり、泣いたりする姿に、どうしたらいいのかと、とまどいもあったようですが、散歩に出かけ、子どもたちと手をつないで歩いているうちに、次第に笑顔ができました。3~5歳児のクラスでは、自然いっぱいのあるところに行き、子どもたちが参加者のみなさんに山ブドウのあるところを教えていました。「すっぱいけどおいしいね」とニコニコしながら一緒に食べたり、ササ船を作ったり、牛小屋にいる牛を見せるため子どもたちを抱っこしたり、放し飼いになっているアヒルに近づかれ、とがった口ばしに逃げまわったりと楽しいことがたくさんありました。

ぶらりNPO旅日記

その巻 神戸編

北海道内のNPOのことは耳にする機会がありますが、道外のNPO事情はどうなっているのでしょうか？ NPOもところ変われば・・・？ どんな活動があるのやら。

このシリーズでは、NPO先進地を中心に、ボラナビスタッフが、独断と偏見とともに道外のNPO事情をお伝えします。あなたの起業アイデアにもなるかもしれませんね。今回はその第1弾！「NPO先進地」神戸編。レポーターはコミュニティビジネスを調査中の大坂紫(おおさかゆかり)※1どうぞ、お楽しみ下さい！

9月某日、北海道の真夏を思わせる神戸のあつ〜い一日

まず、訪れたのは阪神大震災で被害を受けた住吉地区にあるCS神戸※2 北海道NPOサポートセンター同様、コミュニティビジネスをやろうという意欲のある団体を自立できるように育てていく活動を行っています。事業規模1億円強とNPOにしては、大きな団体です。事務所はプレハブの2階建て。「神戸ベビー」というおむつ販売会社の敷地を会社のご好意で借りているそうです。



CS神戸の事務所はプレハブの2階建て

この日は、事務局長の国枝(くにえだ)さんに、活動内容などをお聞きしながら、今までに巣立っていった団体を案内していただきました。

“巣立っていった団体” in 阪神御影駅旨水館商店街

震災後、空き店舗が目立つ商店街で、NPOが活躍しています。CS神戸が育てた団体は地域住民を呼び込んで商店街活性化に貢献しています。

①あたふたクッキング&あたふた図書室

配食グループ「あたふたクッキング」では、メンバーが自分の都合の良い日に参加し、お弁当を作って高齢者単身住宅などに配達を行っているそうです。メニューは日替わりで、作り終えると昼過ぎには解散します。この日は、ここのお弁当を昼食にいただきました。ほうれん草のおひたしなど健康的でおいしかったです。厨房の手前のスペースは、市民図書館で、いつでも自由に本が借りられるそう。結構たくさん本がありました。



商店街に面した市民図書館。奥はあたふたクッキングの厨房

②東灘地域助け合いネットワーク

ここは、震災後の1995年2月にスタートした団体で、仮設住宅内でのイベント開催などを行ってきたそうです。主婦をはじめとする無償ボランティアが中心となっています。空き店舗を使ってリサイクル品や小規模作業所などの商品販売、絵手紙教室や生きがい対応デイサービスなどを行っているそうです。兵庫ユースワークという体験実習の仕組みで2名の学生が

20日間の実習に訪れていました。団体が休みの日曜には、透明シャッター(カーテン)にし、不在でもあかりをつけ、商店街を明るくみせる努力をしているそうです。このような積み重ねで商店街との協力関係を築いているのだそうです。



商店街の空き店舗を活用して、障がい者の手作り品などを販売

国枝さんに、支援団体の経営状況をうかがうと、「ここ(神戸)でも、コミュニティビジネスはうまくいっているとはいえないが、ここ3年くらいが勝負どころだと思うんや。もし、芽が出なかったら経済はまた違う方向へ行くかもしれないなあ。それから、「思い」だけでうまくいっている団体はないで! きちっとした経営感覚が絶対必要や。NPOが生き残るには明確なミッションが必要やで!!」。などと歯切れ良く簡潔明瞭に答えてくださいました。



目のまわる忙しさでも活き活きしている国枝事務局長

廃校が工房に～北野工房のまち

その日は、異人館などで有名な元町近くのホテルに泊まりました。翌朝、散歩中に「北野工房のまち」というオモシロ施設を発見! 廃校になった小学校を改造し、マイスター(職人)の技が、見られ、味わえ、体験できる施設となっています。「モロゾフ」などの神戸ブランドがいろいろと教室に入居していました。平日にもかかわらず多くの観光客が訪れていました。ここは縁日さながらのにぎやかさでワクワク。北海道でもこんな楽しい廃校の活用ってないのかなあ…。

震災を忘れずに～人と未来防災センター

お昼頃、Hat神戸地区にある「人と未来防災センター」を見学しました。一見、未完成のような外観にはびっくり。阪神大震災の発生から復興までの様子が分かる映像や資料が沢山展示されています。神戸の復興を学ぶには、この施設が一番! と地元でも評判のようです。小中学校の「総合的な学習」にも多く利用されています。ガイドボランティアさんも活躍していました。ところでご存知でしたか? NPO法の設立きっかけは、阪神大震災だったことを…。

助成金申請をサポート! 成功報酬いただきます(笑)!

午後は、阪神西元町駅の高架下にある市民活動センター神戸(KEC)^{※3}にお邪魔し、若手の実吉(じつよし)事務局長からお話をうかがいました。こちらの団体もCS神戸同様、多くの市民団体を支援し育てています。NPOの経営相談から、助成金申請のサポートなど、支援内容は様々。助成金申請に関しては、成功報酬をもらうかと検討しているそうで、自信の程が窺えました。ここでは、第二のハローワークのような「生きがいしごとサポートセンター神戸(わ～す)^{※4}」事業も展開しているそうです。兵庫県とともに、社会に役立つ生きがいのあるしごと(コミュニティビジネス:CB)で、一人前の給料が出せるように、CBの支援を行っています。そのような仕事に就く人を一人でも多く増やすことが目的だそうです。実吉さんに「面白い活動をしている団体は?」とかがうと、「多言語センターFACIL」という団体の名を挙げてくださいました。地域住民によって、同じ地域で暮らす外国人が必要とする情報の多言語翻訳や、生活現場に必要な通訳者の派遣などを行っている団体だそうです。翻訳者は200人以上だとか。行政機関、医療機関、企業、地域の商店などと外国人コミュニティとのコンタクトや業務依頼をスムーズにすることで、外国人の多い神戸では、ニーズも結構ありCBとして比較的成功的なようです。さすが異国情緒漂う街、神戸!

そんなこんなと感動しているうちに神戸の夜は更けていくのでした。夜景もまた素晴らしくレポートは次なる街へ…。(つづく)

※1 大坂紫—— ボラナビ倶楽部ボランティアスタッフ。北海道NPOサポートセンターにて、コミュニティビジネスに関する調査を担当中。

※2 CS神戸—— 正式名称、NPO法人コミュニティサポートセンター神戸。コミュニティビジネス支援で5年間の実績があり、この支援を受けて約30団体が独立・起業している。神戸市東灘区住吉宮町2丁目19-21 TEL:078-841-0310 ホームページ: <http://www2u.biglobe.ne.jp/~cskobe>

※3 市民活動センター神戸(KEC)—— 神戸市中央区元町通6-7-9秋毎ビル3階 TEL:078-367-3336 ホームページ: <http://www.dodirect.com/kiroku>

※4 生きがいしごとサポートセンター(わ～す)—— 運営しているのはNPO法人しみん事業サポートネットワーク。KECは支部として運営に関わっている。

ボランティアのためのネット放送局

●ゲストスピーカー NPO法人あいあいテレビ放送さん



興味津々で聞き入る参加者のみなさん



あいあいテレビ放送について語る外崎さん

10月の集いは「NPO法人あいあいテレビ放送」(以下「あいあいテレビ」)のみなさんより、お話をうかがいました。「あいあいテレビ」は、全国初のボランティアのためのインターネット放送局で、今年の7月に開局しました。ボランティア活動や団体の紹介を動画で無料配信しています。

テレビ局によく採用されるほどビデオ撮影が得意な会員が「趣味や実績を生かして社会貢献をしたい」と、機材を持ち寄って活動しています。ボランティアを募集している人や団体を紹介する「スタッフナビゲーション」、道内の社会福祉活動を紹介する「いきいきボランティア」、ボランティアに関わるイベントの紹介「イベントナビゲーション」、投稿ビデオを紹介する「あなたの情報局」の4つのチャンネルを軸に放送しています。

また、「トイレマップ」作りの活動も行っています。あるとき障がい者から、「僕たちはどこへ出かけるにも、まずトイレを探さなければいけない」という話を聞きました。車椅子のマークがあるトイレは、障がい者の誰もが使えるものだと思いますが、実は全くの間違いで、トイレは使い勝手が様々なうえに、「扉を開けてみたら使えなかった」ということも少なくないそうです。今までに「トイレマップ」と名のつくものはたくさんありますが、多くは車椅子マークがあるだけで、トイレ内の様子は現地に行ってみなければわからないのです。手の不自由な方はウォシュレットがなければ不便だと感じるでしょう。しかし便座の横にウォシュレットが取り付けられているために、便座にまたがって用を足すことができない人もいます。

これはほんの一例ですが、トイレの使い勝手は障がい者の状態によって千差万別で、その人自身が、写真を見て「自分にとって使えるか使えないか」を判断できるような情報の提供することが求められているとのこと。まずはインターネットで情報提供をし、最終的には移動

中に携帯電話でも検索できるまでにしていきたいということでした。情報収集については「あいあいテレビ」の会員だけでなく道内各地のボランティア団体などにも協力をお願いしたいとのことでした。

最後に、ワンポイントビデオ講座では、「見やすい映像はカメラの安定から」ということで、ワンカット5秒ずつ静止して撮る方法や、太陽の光で顔が黒く映るときには、カメラにフードをつける、フィルターをつければきれいに撮ることができなどのテクニックを紹介していただきました。

◎NPO法人 あいあいテレビ放送 連絡先

札幌市白石区本通9丁目北4-41 サンエイビル2階
TEL・FAX:011-866-2700
ホームページ:<http://www.ii-tv.net>
Eメール:info@ii-tv.net

参加者からひとこと

- インターネットテレビは地域を問わず、誰もが情報を収発信できる手段となる可能性があり、とても楽しみに思いました。(公務員・男性)
- 団体紹介のビデオの内容が分かりやすく大変興味深いものでした。(学生・男性)

12月のボラナビの集い

コーディネーター 北海道NPOサポートセンター 関根友則さん

「NPOアントレプレナーゼミ公開講座」

参加型の講座です。グループディスカッションもあります。

日時◎ **12/17(火) 18:30~20:30**

場所◎環境サポートセンター(北区北7条西5丁目千代田ビル1階)
会費◎300円 ※定員30名要予約

ボラナビの集い 1月以降の予定

2月(1月の集いはお休みです。)

- 日時/2月1・2日のフォーラムの中で、行なう予定です。(詳細未定)
- 場所/かでの2・7 中央区北2条西7丁目



ボラナビ倶楽部によせられたお手紙やお知らせをご紹介します。

みんなの広場

募集に効果ありました

山田直美さん(札幌市清田区)

「札幌パフォーマンスカーニバルだい・どん・でん」のスタッフ募集を出しましたら、おかげさまで、「ボラナビを見ました」と、申込みが10名以上あり、大成功で終わることができました。

ボラナビ倶楽部から

お役に立てて嬉しいです。成功おめでとうございます!!



私の思い

匿名希望 レモンさん(札幌市南区)

病気のため30代で亡くなった姉のこともあり、ボランティアには、かなり前から興味を持っていました。「ボラナビ」で知った精神障がい者作業所に自分のできる範囲で応援しています。ホームレスについても関心があります。長引く不況で、今は誰もがホームレスになる可能性があると思います。何時になるかわかりませんが何か協力したいと考えています。これから寒くなるので心配です。

ボラナビ倶楽部から

ホームレスのこと、本当に心配ですね。作業所のボランティアもがんばってください。

写真展の開催をしています

直井和子さん(札幌市西区)

「ボラナビ」を読むたびに自分には人のために何ができるか、考えさせられます。私は花の写真撮影を仕事にしており、神奈川県園芸療法のイベントや授産施設、高齢者施設にて写真展を開催したことがあります。今度、12月24日から約1ヶ月の予定で市立札幌病院(JR桑園駅そば)にて行ないます。また、ホームページで花の写真ギャラリーを開いていますので、お知らせします。

◎ホームページ:<http://www.netdra.com/goo/>

ボラナビ倶楽部から

とってもきれいなホームページです。写真を見て、くつろぎの時間を持つてはいかがでしょうか。「花色カレンダー」が素敵ですね。

ボランティアを体験して

中西みちるさん(札幌市北区)

社会に出て2年が過ぎ、働くことにだいぶ慣れた頃、何か自分も誰かの役に立ちたいと考えるようになり、ボラナビを読んで「こまどり」に調理ボランティアに行くようになりました。メンバーの皆さんから親切に料理の仕方を教えてもらい、料理教室にかような気分でボランティアをしています。このボランティアが、結婚してからも食事の支度をする時に、助けになっています。これからも様々な活動に楽しく参加していこうと思っています。

ボラナビ倶楽部から

調理ボランティアの経験が、家庭をもってからも役にたったんですね。「受ける側も与える側も共に喜びがある」ことがボランティアのよいところでしょう。「こまどり」さんのボランティア募集は11ページに載っています。

ごちそうを食べて、ボランティアをしよう!



ホームページ上で商品を買って ぽ金ができる「ごちボラ」を始めます!

※ごちボラは、「ごちそうを食べて、ボランティアをしよう」の意味です。

ボラナビ倶楽部は、ホームページ上で北海道のおいしく、体に良く、安心して食べられる農水産物やお菓子を販売し、その売上の5パーセントを購入者が指定したNPOに寄付するショッピングモール、「ごちボラ」を12月中にスタートさせる予定です。

◎ホームページ：<http://www.npohokkaido.jp/volunavi>

利用方法

1 注文する。

ホームページ上で全商品をお知らせしています。ホームページから、もしくはFAXか電話で、お申込みください。お申込者の郵便番号、住所、氏名、商品番号、商品名、申込数、寄付先（分野か団体）、配達時間帯をお知らせください。贈り物にお使いの場合は送り先のお名前・郵便番号・住所・電話番号もお忘れなくお願いします。



2 代金を振り込む。

ボラナビ倶楽部から、お支払い金額相当のコンビニ払込票をお送りします。お近くのコンビニでお振込ください。振込票が届かない場合は、ボラナビ倶楽部にお問合せください。



3 果報は寝て待つ。

商品が届くのを楽しみにお待ちください!



寄付先について 寄付したい団体名か、寄付したい分野をご指定ください。

- 団体名の場合** — ボラナビ倶楽部のホームページ「ねっとぽ金」より、募金を受け付けている約100団体からお選びください。
- 分野の場合** — 「福祉」「環境」「教育」「文化」「まちづくり」「国際協力」「人権擁護」「NPOサポート」「ボラナビにおまかせ」以上9分野から選んでください。分野寄付で集まったお金は、ねっとぽ金審査委員会（学識経験者5人）で相談し、配分方法を検討していきます。

メディア活用リスト

NPOやボランティア団体のみなさん「広報」を上手に活用していますか。新聞、ラジオ、情報誌に、ボランティア募集のコーナーや、活動のPR枠を設けている所があります。上手に活用して多くの人に情報発信をしてみませんか。

これらはほんの1例じゃ。「ボランティアの手が足りない」「今度イベントをします」など、どんどん活用するのじゃ。



新聞

社名：北海道新聞社

行事案内などは、主旨を書いて送ってください。締め切りはきまっています。活動の情報なども、札幌圏部NPO担当電話011-210-5555まで。

住所：〒060-8711 中央区大通西3 TEL：011-221-2111

社名：道新「オントナ」

住所：〒060-8620 (住所不要)
TEL：011-642-7701 FAX：011-642-7706

社名：道新「札歩路」

郵便番号、住所、氏名、年齢、電話番号、職業を書いてはがきか封書で情報を受け付けています。(投稿規程より)

住所：〒060-8691 札幌中央郵便局 私書箱第6号
TEL：011-717-8888 FAX：011-717-5431
メール：ayumi@aurora-net.or.jp

社名：朝日新聞社北海道支社 報道部

コーナー名：毎週木曜日夕刊の「エルム通り」(NPO情報欄)

催し物等の告知は掲載希望木曜の1週間前までにお送りください。
(担当：阿部八重子)

住所：〒060-8602 中央区北2条西1
TEL：011-222-1601 FAX：011-271-2116
メール：elm@ed.asahi.com

社名：毎日新聞社

担当者は特に決めていませんが、テーマによって担当者に回します。
(回答：千々部)

住所：〒060-8863 中央区北4条西6
TEL：011-231-3085 FAX：011-222-1049
メール：h.houdou@mbx.mainichi.co.jp

FM放送局・コミュニティ放送局など

放送局名：NPO法人 あいあいテレビ放送

ボランティアによるボランティアのための放送局です。動画をインターネットで配信しています。
「スタッフナビゲーション～ボランティア募集している団体の紹介」
「いきいきボランティア～道内の社会福祉活動を紹介する」
「イベントナビゲーション～ボランティアに関わるイベントの紹介」

住所：〒003-0027 白石区本通9丁目北4-41 サンエイビル2階
TEL・FAX：011-866-2700 メール：info@ii-tv.net (担当：藤原)

放送局名：FMアップル(コミュニティFMラジオ局)

月～金で15:30からと18:30からにゲスト枠があります。事前に連絡と資料をいただければ対応は可能ですが、基本的に関係者のご出演をお願いします。(担当：真山)

住所：〒062-0934 豊平区平岸4条9丁目11-15
TEL：011-813-2233 FAX：011-813-4222
メール：hp@765fm.com

情報誌

出版社名：(株)北海道アルバイト情報社

情報誌名：「アルバイト北海道」「アルバイト北海道エリア版」
「アルバイト旭川」「40歳からの仕事」

各誌週刊で発行していますので間に合うタイミングで随時掲載しています。
(編集室：佐藤)

住所：〒060-8647 中央区南2条西6-13-1 南2西6ビル 編集室
TEL：011-223-3338 FAX：011-223-3668
メール：henshu@haj.co.jp

出版社名：学生援護会北海道(株)

情報誌名：「an」 コーナー名：「ボランティア情報」

毎月1回更新している情報です。NGOやNPOの活動を中心に、皆さんに安心していただける情報をお届けしています。

住所：〒064-0820 中央区大通西28条1-2
TEL：011-613-6122

出版社名：編集工房NODE

情報誌名：「えぬびおん」 コーナー名：「NPO現場百景」

NPOの隔月号情報誌です。(担当：うさびよんさいとう)

住所：〒001-0011 北区北11条西4丁目 炭労会館
TEL・FAX：011-853-7298

出版社名：ボラナビ倶楽部 情報誌名：「月刊ボラナビ」

25日締め切り。ボランティア情報・イベント情報を無料で掲載しています。毎月26,000部発行。

住所：〒060-0005 中央区北5条西6丁目2 札通ビル3階
TEL：011-242-2042 FAX：011-242-2043
メール：volunavi@npohokkaido.jp

情報提供のお願い

ボランティア募集やイベント情報をお待ちしています。主旨と内容、日時、場所と交通、連絡先、その他を明記し、郵送・FAXまたはEメールでお送りください(Eメールだとうれしい!)。Eメールの際は添付フ

イルでの送信はご遠慮ください。掲載料は無料です。2月号に掲載を希望される場合は、**12月20日(金)必着でお送りください(年末年始の関係で締切が早くなっています)**。お便りなどもお待ちしております。



ボランティア情報

※ボラナビ事務局では、掲載されている団体の全てを把握しているわけではありません。詳細等はそれぞれの団体にお問合せ下さい。

小学生と楽しく遊ぼう!

「ふうせん児童育成会」は、小学生の子どもたちが放課後から夕方まで一緒に遊んで過ごすところです。室内ではコマやけんだま、ゴムとびなどの昔遊び、外では公園や庭で元気いっぱいに遊んでいます。子どもたちと楽しく遊んでくれる方(中学生から大学生歓迎)をお待ちしています。

- 期間/平日 月曜日～金曜日 15:30～17:00 土曜日 10:00～15:00
冬休み中は10:00～17:00、いずれも都合のいい時間で
 - 場所/ふうせん児童育成会 札幌市東区本町2条3丁目10-4
 - 交通機関/地下鉄東豊線「環状通駅」より徒歩8分
 - お問合せ/ふうせん児童育成会〈担当:阿部〉
TEL:011-783-1825
- ※電話受け付け可能時間 11:00～13:30、17:00～18:00

視覚障がい者の観劇をサポートする

目の不自由な方が観劇するときは、役者の動きやセットの位置、衣装や照明の色等の説明が不可欠となります。付き添いの方が耳元でささやいても回りの方の迷惑になり、お互い楽しむことができません。でも、イヤフォンガイドなら可能です。すでに歌舞伎座などでも実績がありますが、舞台は生もの、舞台の進行とテープの微妙なずれが生じるようになりますので、私たちは「完全生中継のイヤフォンガイド」を行うことにより、広くみなさまにご理解とご支援をいただけるよう活動しております。視覚障がい者の方を座席まで案内し、機材の使用説明をするボランティアを募集します。

- 公演/富良野塾「屋根」札幌公演
- 日時/2003年2月1日(土) 19:00開演 2日(日) 14:00開演
- 場所/かでの2・7 札幌市中央区北2条西7丁目
- 集合時間/開演の1時間30分前
- 事前説明会/2003年1月中旬頃を予定、決まり次第ご案内致します。
- 交通機関/地下鉄「大通駅」またはJR-地下鉄「札幌駅」下車徒歩10分
- お問合せ/グループ・あいず〈担当:上田〉
TEL・FAX:011-896-8050

作業所・寺子屋ボランティア募集

知的障がい者の自立・就労を目指す作業所「ばお」と、子どもたちの土曜日の自主的活動空間を目指す寺子屋「ばお」では、事業体制の確立に向けボランティアを募集しています。作業所内での軽作業(エコクラフト、料理、お菓子作り、パソコン作業、チラシ配布など)と一緒にやったり、就労・実習先等への同行などをしていただける方、寺子屋の活動に参加したい方をお待ちしています。

- 内容・日時/
 - ① 作業所・ワークスタッフ
作業所で一緒に作業をやっていただける方
月曜日～金曜日(9:00～17:00)の間で都合のよい日時。短時間でもかまいません。
 - ② 作業所・ジョブスタッフ
就労・実習先への同行等をしていただける方。就労経験のある方で、一日通して参加できる方を希望します。
月曜日～金曜日(9:00～17:00)の間で都合のよい日
 - ③ 雑貨屋スタッフ
作業所併設の雑貨屋(自然食品・せっけん・リサイクル衣類等)のお手伝いをしていただける方。一日の時間は短時間でもかまいませんが週3回程度お願いします。
月曜日～土曜日(9:00～18:00)の間で都合のよい日時
 - ④ 寺子屋一芸ボランティア
一芸を持ち、子どもたちと楽しく過ごすことができる方。継続でも1回限りでもかまいません。
土曜日(10:00～16:00)の間で都合のよい時間
 - ⑤ 寺子屋スタッフ
子どもと遊ぶことが好きな方及び、寺子屋の運営にかかわりたい方。
土曜日(10:00～16:00)
- 場所/札幌市清田区5条3丁目4-14 北章一岡ビル1F
- 交通機関/中央バス(月62・南62)「北野5条2丁目」下車徒歩1分
- その他/交通費補助あります。
- お問合せ/地域生活きたのセンター「ばお」〈担当:荒野〉
TEL・FAX:011-889-6560 Eメール:pao-pao@sea.plala.or.jp



引越し・旅行・車検は、まず札幌にお電話ください!

- 引越し…見積もり無料。
- 旅行…JTB、北海道ツアーシステムなどの大手国内外旅行も、同金額、同サービスで取り扱っています。
- 車検と保険も取り扱っています。

札幌通運では、引越し・旅行・車検のサービスをしています。ご利用の際、「ボラナビに還元して」とおっしゃっていただければ、売上の一部をボラナビ倶楽部に還元します。お客様のお支払いが、その分、高くなるということは決してありません。広告費を抑えています。一般のお客様と同様のサービスをご利用ください。

お問い合わせ・お申し込みは (担当:佐藤)
札幌「はこび愛ネット」推進事務局
札幌市中央区北5条西6丁目2 札幌ビル2階

(011)251-4120 FAX (011)251-3315
URL <http://www.sattu.co.jp>



ボランティア情報

スキー伴走ボランティア募集他(視覚障がい者を含む)

寒い冬、家に閉じこもってばかりいないで、外で気持ちの良いスポーツをしませんか? 札幌ラングラウフクラブは、2003年福祉事業団の助成により、視覚障がい者、伴走ガイドの為にクロスカントリー(XC)スキー教室の開催をします。参加資格は視覚障がい者・スキー伴走ボランティア希望者です。

1) クラシカルスキー教室

●対象/初心者(視覚障がい者・健常者)

●開催日時/

第1回 平成15年1月25日(土) 第2回 平成15年2月15日(土)

第3回 平成15年3月8日(土) 各回とも13:00~15:00

●場所/滝野すずらん丘陵公園(札幌市南区)

●参加費/1回 500円 ●参加者数/各回10名程度

※クロスカントリースキーは参加者各自が準備を原則とします。

(スキーの準備ができない方は、事前に事務局まで相談ください)

2) スケーティングスキー教室

●対象/視覚障がい者(クロスカントリースキー経験者)

伴走スキーボランティアの希望者を対象とします。

●開催日時・場所/

第1回 平成15年1月4日(土) 滝野すずらん丘陵公園

第2回 平成15年2月1日(土) 白旗山競技場

第3回 平成15年2月16日(日) 白旗山競技場

第4回 平成15年3月2日(日) 滝野すずらん丘陵公園

第5回 平成15年3月21日(祝金) 白旗山競技場

各回とも10:00~12:30

●参加費/1回 500円 ●参加者数/各回 15名程度

※クロスカントリースキーは参加者各自が準備を原則とします。

(スキーの準備ができない方は、事前に事務局まで相談ください)

※開催場所までの交通費は各自負担です。

3) スキーワックス講習会

●開催日時/第1回 平成14年12月14日(土)

第2回 平成14年12月21日(土) 各回とも13:00~16:00

●場所/真駒内アイスアリーナ競技場 事務所横 グリーンハウス2階

●申込方法/参加希望のスキー教室・希望日・受講者の連絡先(氏名・郵便番号・住所・電話番号等)をお知らせください。詳しい案内をお知らせします。

●お問合せ・お申込み/

札幌ラングラウフクラブ事務局(担当:小林 保(こばやし たもつ))
TEL:011-685-4056 (18:00~21:00)

FAX:011-685-4056(終日) Eメール:VEG01656@nifty.ne.jp

カレンダーリサイクル

私たちは、「北海道NGOグローバルトレイン・カレンダーリサイクル」と題して、2003年のカレンダーを集めて販売する運動を行なっています。収益金は、UN HCR(国際連合難民高等弁務官事務所)を通してスーダンの植林活動、(社)沖縄国際マングローブ協会のマングローブ植林活動に、さらに北海道高校ユネスコ活動やボランティアの育成活動に資金を援助します。

①カレンダー・手帳の寄贈のお願い

2003年のカレンダー・手帳類の寄贈をお願いします。

●受付日時/

2002年12月20日(金)~27日(金) 10:00~17:00

2003年1月6日(月)~8日(水) 10:00~17:00

●受付場所/かでる2・7 2階

北海道ボランティアセンター 中央区北2条西7丁目

②カレンダー市のご案内

気に入ったカレンダーや手帳をお買い求め下さい。

●販売日時・場所・交通機関/

①2003年1月8日(水)、9日(木) 10:00~16:00

かでる2・7 1階展示ホール 中央区北2条西7丁目

JR・地下鉄「札幌駅」下車徒歩10分

札幌国際プラザMNビル5階 中央区北1条西3丁目

地下鉄「大通駅」下車徒歩5分

②2003年1月8日(水) 10:00~16:00

札幌駅南口地下街アピアライラックホール 中央区北5条西3丁目

JR・地下鉄「札幌駅」下車すぐ

●お問合せ/北海道ボランティアセンター TEL・FAX:011-281-0590

アルミ缶の回収しています

私たちの作業所では、主に菓子箱製作の下請けを行い、工賃をいただいています。しかし、年々下請けの作業量が減り、わずかな収入にしかなりません。そこで、少しでも収入を得るために、アルミ缶の回収を行っています。みなさんのご協力をいただければ、大変助かります。人手も不足しているため、作業所までお持ち頂ければと思います。どうぞよろしくお願い致します。

●場所/光共同作業所 札幌市東区北26条東15丁目1-11

(東区体育館南側斜め向かい、クスリのツルハさん隣)

●交通機関/地下鉄東豊線「元町駅」下車徒歩5分

●お問合せ/TEL・FAX:011-753-5294(担当:小畑)

NEWSful
NEWSPAPER LIFE
情報がすぐそばにある日常。

情報と暮らす、道新と暮らす。

新聞が変わり、娘が変わり、
私は少しだけ照れくさくなる。

48才金庫員 男

新・道新。

おかげさまで創刊60周年。
北海道新聞社



ボランティア情報

ボランティアリーダー募集

支笏湖ユースホステルでは、「しらかば北の大地子ども自然体験村」冬遊び編(平成14年度子どもゆめ基金助成活動)を、全国の小学4年生から中学生まで、24名を募集して行ないます。子どもたちと生活を共にし、様々な体験活動を一緒にしてくれるボランティアリーダーを募集しています。リーダーの活動の中には食事の準備や後方付けのお手伝いも含まれます。

- 募集人数/高校生はサブリーダーとして、それより上の年齢の人は、リーダーとしてそれぞれ若干名。
- 日程/12月22日～平成15年1月5日(14泊15日)
- その他/性別、経験は問いませんが、全日程を通して参加できる人を優先します。
- 場所/支笏湖ユースホステル 千歳市支笏湖温泉
- 交通機関/JR「千歳駅」から中央バス支笏湖行「支笏湖」下車徒歩2分
- 応募・お問合せ/TEL:0123-25-2311 FAX:0123-25-2312
Eメール:shikotsuko@jyh.gr.jp

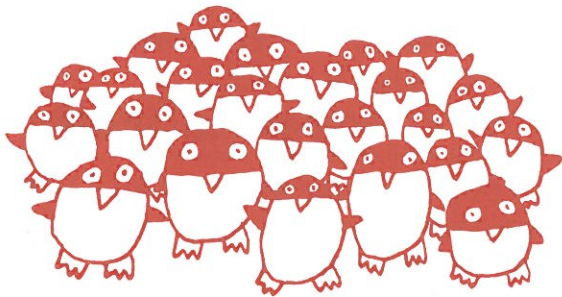

お楽しみ会の進行など

12/22他

障がい児音楽療法教室の「お楽しみ会(発表会)」の進行、子どもたちと一緒にゲームを楽しんで下さるボランティアを募集します。

- 日時/12月22日(日) 13:30～15:30
- 場所/真駒内総合福祉センター 札幌市南区真駒内幸町2
- 交通機関/地下鉄南北線「真駒内駅」より下車徒歩5分。あわせて南区石山で行っている痴呆老人の音楽療法を手伝って下さる方も募集しています。自家用車で来られる方を希望します。
- 日時/毎月第2・4金曜日 10:30～11:30
- お問合せ/両募集とも、TEL:011-854-6444(担当:梶野)
19:00以降にお電話下さい。

配食サービスボランティア募集

手づくりのお弁当をお届けする配食サービスボランティアグループ「こまどり」では、お弁当の配達をしてくれる人を募集しています。お弁当は、主に高齢者向けのもので、東区にお住まいの方にお届けしています。なお、1回の配達でガソリン代500円を支給します。

- 日時/土曜日 15:30～16:30(月1回でもかまいません)
- 場所/東区民センター 2階調理実習室
札幌市東区北11条東7丁目
- 交通機関/地下鉄東豊線「東区役所前駅」下車徒歩3分
- お問合せ/配食サービス「こまどり」
TEL:011-752-8010(担当:代表 阿達)
PHS:070-5287-4942(担当:松平)
または、東区社会福祉協議会 TEL:011-741-6440
- その他/お弁当の調理を12:45～15:30、毎週土曜日に行っています。

通勤の介助をしてくださる方募集

私は、厚別中央に住む30代の女性です。車いすで生活しているため、冬の期間、作業所への通勤介助をしてくださる方を募集しています。介助は車いすを押して下さるだけで結構です。またどこか一部でも片道のみでも構いません。よろしくお願ひいたします。

- 日時/12月～来年4月中旬くらいまで。月・木・金曜日(曜日は変更可)時間は9:45と16:20(月曜日の朝は9:15)
- 場所/自宅(札幌市厚別区厚別中央)から大谷地駅、地下鉄「大通駅」で乗り換え豊平公園駅から作業所(平岸3条5丁目)、帰りは平岸駅から帰ります。
- その他/交通費はお支払いします。
- お問合せ/TEL・FAX:011-894-7158(担当:市川)
※FAXの方は必ずお名前と電話番号を明記してください。不在の場合は後ほど連絡します。

童話のストーリー、絵の募集

創作童話を中国語に翻訳し、紙芝居や絵本にして、チベットの小学校に贈りたいと思います。ストーリー、絵を創って下さる方のご連絡をお待ちしています。

- お問合せ/TEL・FAX:011-841-9057(担当:棟方(むなかた))

みんな集まれ! 市民活動全道フォーラム



- ◇とき : 2003年2月1日(土)～2日(日)
 - ◇ところ : かでる2.7(大会議室、510、520、530、550、1階展示ホール)
 - 主催 : 道立市民活動促進センター ○共催 : 北海道NPOサポートセンター
- NPOの活動、組織、運営、事業、経営の活性化を目的に、交流会や、先進事例報告を行います。NPOに関心のある方なら、どなたでも参加できます。みなさまのご参加をお待ちしています!



イベント情報

※ボラナビ事務局では、掲載されている団体の全てを把握しているわけではありません。詳細等はそれぞれの団体にお問合せ下さい。

エコナイトカフェ2002

12/2~4

環境・経済・社会が調和した豊かで持続可能な社会は、誰もが望みながらまだ実現していません。けれども、気候変動やグローバル化などの大波の中で、その具体化はエコロジストの夢物語ではなく今や人類の命運がかかった今世紀最大の課題となりました。世界中で環境と調和した成長・持続の試行錯誤が行われていますが、私たちの暮らす北海道にもそのヒントに満ちた元気なまちづくりがあちらこちらに…。今年のエコナイトカフェでは、そんな地域の仕掛け人をお招きし、「北海道発! エコロジカルにまちづくり」と題して、そのアイデアや思い、課題やその解決策を含めてお話いただきます。ドリンク片手に21世紀の北海道の元気なまちづくりを考えてみましょう。

●日時/12月2日(月)・3日(火)・4日(水) いずれも18:30~21:00(開場 18:00)

●場所/北海道環境サポートセンター

(札幌市北区北7条西5丁目 札幌千代田ビル1F)

●定員/各回50名

●参加費/各回 500円

●お申込み・お問合せ/北海道環境サポートセンター

TEL:011-707-9025 (10:00~18:00 月・祝日休)

●内容/

2日(月)第1夜

「センス・オブ・ワンダー～環境教育の人づくり・まちづくり～」

ゲスト: 山本 幹彦さん NPO法人当別エコロジカルコミュニティ代表[当別町]

(<http://www9.plala.or.jp/tectec/>)

佐藤 吉彦さん 標茶町企画振興室振興課企画調整係長[標茶町]

(<http://www.town.shibecha.hokkaido.jp/yakuba/>)

3日(火)第2夜

「田園の豊かな暮らし～地域が創る地域の魅力～」

ゲスト: 外山 陽一さん NPO法人北海道B&B協会筆頭理事[雨竜町]

(<http://www.bandb.jp/index2.html>)

村山 修さん オホーツクナビゲーションセンター代表[枝幸町]

(<http://www.geocities.co.jp/HeartLand-Renge/1721/>)

4日(水)第3夜

「まちの元気をつくる～都市のコミュニティ再生～」

ゲスト: 坂本 和昭さん 十勝場所と環境ラボラトリー専務[帯広市]

(<http://www.kankyo-lab.com/>)

加藤 美浩さん NPO法人さっぽろ村コミュニティ工房理事[札幌市]

(<http://www.sapporomura.com/>)

ボランティア展2002「育てよう思いやり」

12/7

6年目を迎えたボランティア展のご案内です。温かい地域社会をつくっていこうとたくさんの施設・組織やボランティアが協力して開催します。ぜひお越しください。地域の方々、子どもたち、障がいのある方々みんなで楽しく交流しましょう。いずれも参加は無料です。

●日時/12月7日(土) 10:00~18:00

●場所/札幌サンプラザ 札幌市北区北24条西5丁目

●交通機関/地下鉄南北線「北24条駅」より下車徒歩2分

●内容/

1階 ふれあい広場にて

「ボランティアについてのパネル展」

「作品展」

豊明高等養護学校・豊成養護学校・拓北養護学校・聾学校の生徒作品

「社会福祉協議会ボランティア登録・案内」

「作業所実演コーナー」10:00~13:00

社会復帰センター作業所のみなさんとしめ飾り作り。実演即売もあります。

「作業所・学校の手作りの品バザー」

社会復帰センター・札幌北庄・はぐくみ・アクティビティセンター

陽だまり・歩"らり・IZM・豊明高等養護学校などの手作りの品販売

「ユニセフコーナー」ユニセフグッズがたくさん

「ふれあいコーナー」みんなで楽しく折り紙・工作・押し花など

2階「ふれあいコンサート」参加自由(開場:13:00 開演:13:30~14:30)

4階「ボランティア展講習」なるべく事前にご予約ください

「点字講習 点字で名刺を作ろう」10:00~12:00

「手作り介護用品製作講習」15:00~17:00

※あわせて当日の会場のお手伝い、障がい児のサポートなどのボランティアを募集します(都合のつく時間帯で構いません)。また会場に置く、作業所や学校の紹介、ボランティア募集のパンフレットなども募集しています。お知らせください。

●お問合せ/TEL・FAX:011-736-1645(担当:菊池)

Eメール:BRB12036@nifty.ne.jp

ホームページ:<http://www.kbc.gr.jp/ai/>からもお問合せ、お申込みが可能です。

ほっとニュース

皆さまのご支援を感謝します! ねっとぼ金の報告とお礼

昨年9月1日より始めたねっとぼ金について、報告します。1年間(9月末現在)で、125件、1,391,052円の寄付が、34団体に集まりました。皆さまの温かいご支援に心より感謝します。ありがとうございました。これからも続けていきますので、よろしくお願いいたします。団体の中には、自分たちのホームページで、ねっとぼ金のPRをしたり、会費を集めるのにねっとぼ金を利用したという話も聞きました。

※ねっとぼ金は、NPO法人やボランティア団体を応援するホームページで、見た人がいろいろな団体の活動を知ったり、好きな団体にコンビニから寄付ができるシステムです。現在約130団体が登録をしています。詳しくはホームページをご覧ください。★ホームページ:<http://www.npohokkaido.jp/volunavi>

ボラナビ倶楽部では、新しくねっとぼ金に登録を希望する団体も募集しています。「申し込みアンケート」(沿革や目的、活動内容、所在地などを記入する)をダウンロードの上、メールまたはFAX、郵送でお申し込み下さい。

石狩国際交流クリスマスパーティー 12/14

国際色豊かな石狩の国際交流クリスマスパーティーに参加してみませんか？国際交流に興味のある方やそのご家族はもちろん、お友だちを作りたい方も是非遊びに来てください。外国人と交流ができる機会になればと思います。ゲームにクラフト、サンタクロースにキャンドルetc…いろいろな楽しいイベントでお待ちしています。今からスケジュールをあけておいてくださいね。前売券好評発売中！お誘い合わせのうえ、ご参加ください。

- 日時／12月14日(土) 13:00~15:00
- 場所／りんくる(石狩市総合保健福祉センター)
石狩市花川北6条1丁目41番地1
- 交通機関／地下鉄南北線「麻生駅」から中央バス(麻08・13・15・17)「石狩庁舎前」下車徒歩3分
- 入場料／前売券 小学生 300円、中学生以上 500円
当日券 小学生 400円、中学生以上 600円
- 前売り券お取り扱い・お問合せ／
NPO法人「石狩国際交流協会事務局」
〒061-3218 石狩市花畔2条1丁目9-1 北ガスプラザ2F
TEL:0133-64-5931 FAX:0133-64-5932
Eメール:iia@dream.ocn.ne.jp



求人情報

在宅ホームヘルパー募集

- 募集事業所／NPO法人ボランティア杜の家
- 資格／ヘルパー2級以上の有資格者。未経験者可。
普通免許保持者尚可。
- 募集地区／清田区・豊平区・白石区・中央区・厚別区
- 勤務日／応相談
- 給与／時給1,200円＋交通費別途支給(法人規定による)
- 応募方法／履歴書を当事業所までご郵送下さい。
書類選考の上、ご連絡致します。
- 応募宛先／〒004-0801 札幌市清田区里塚1条4丁目5-11-107
NPO法人 ボランティア杜の家 TEL:011-888-6670
FAX:011-888-6678 Eメール:morinoie@rose.ocn.ne.jp
ホームページ:http://www9.ocn.ne.jp/~morinoie/

事務局日誌 10月

- 1日(火) ボラナビ倶楽部がNPOバンクに出資！バンクサポーターに。
- 2日(水) ねっとぼ金登録団体の更新作業がピークを迎える。登録団体のみなさま、これからも最新情報をお待ちしています。
- 3日(木) 道政記者クラブにて、「ごちボラ」の記者発表。事務局は、最近、ごちボラ準備を中心にまわっている感じ。夜、森田が深川市で講演。
- 8日(火) 朝から事務局のプチ模様替え。さて、どこが変わったでしょう？
- 9日(水) ごちボラに関して、東京などから担当の方がヒアリングにいらした。
- 10日(木) NPOや区役所の方と、1月予定の総合的な学習に関するイベントの打ち合わせ。森田、NPO起業科講座にて講義。
- 14日(月) 道庁主催の「北海道を語る広場」で、たくさんの中高生と話した。
- 15日(火) 宇都宮市から、大学4年生の河端直子さんが来た。23日まで、事務局のボランティアをしてくれることになった。
- 21日(月) 松本が、仙台市にあるボラナビと同業者の「杜の伝言板ゆるる」を訪問。
- 22日(火) ボラナビの集い開催。参加者に、村上手作りのクッキーをふるまう。終了後、遅くまで河端さんの歓送迎会。
- 23日(水) 生涯学習を考えるシンポにパネリストで参加。道内各地の教育委員会の方など300人が参加。
- 24日(木) ねっとぼ金審査委員会。ごちボラについての進行状況を報告。
- 31日(金) 北海学園大学の学生さん4人が、ヒアリングに来た。

定期購読のご案内

各号1部(6ヵ月間).....1,500円

複数部数を希望される場合は、ボラナビ倶楽部までお問い合わせください。

●お申し込み方法

お名前、ご住所、FAX番号(または電話番号かEメールアドレス)をボラナビ倶楽部にお知らせください。

※この金額は印刷、郵送料には足りていません。定期購読のお申し込みをされる場合(特に企業でお申し込みの場合)は、協賛をご検討くださいますようお願いいたします。協賛については裏面をご覧ください。

★総合学習に活用してください。

公・私立に関わらず小・中・高校に「月刊ボラナビ」を20部まで、半年間、無料でお届けします! 配送費用の関係上、先着30校までです。お早めにお申込み下さい。

表紙イラストの募集について

「ボラナビ」の表紙は、読者の皆様から寄せられる「人の心を明るく、温かく、元気にするイラスト」を紹介しています。ボラナビの表紙とホームページを自分の作品で飾ってみたい! という方は、イラストをハガキまたはA4判以内の紙に描いてお送り下さい。絵の題材、手法は自由。線画でもかまいません。絵に込めたメッセージも添えてお送り下さい。なお、作品の権利(著作権)は作者に属しますが、取り扱いにはボラナビ倶楽部に一任させていただきます。また、応募が多数に上った場合は、ご紹介できない場合もありますので、ご容赦下さい。

●お問合せ・お送り先は

〒060-0005 札幌市中央区北5条西6丁目2 札幌通ビル3F
TEL 011-242-2042 FAX 011-242-2043
Eメール volunavi@npohokkaido.jp

編集後記

巨人軍の松井選手がついにメジャーに行きますね。その姿を見て改めて「向上心」の大切さ、楽しさを感じました。巨人ファンとしては少し残念ですが…。(加藤達矢)



ボラナビの配布先 ボラナビは毎月25日に発行し、各所で無料配布しています。

■札幌市 ●中央区/札幌医科大学/札幌学院大学アクティブセンター/コープさっぽろ(植物園店・中島公園店・南円山店)/札幌東急ストア(行啓通店・西線6条店・プロム山鼻店・円山店・宮の森店)/スーパーJOY本部/西友旭ヶ丘店/ディーナールすすきの南7条店/フレティ(札幌店・16条店)/ラルズプラザ札幌店/ラルズスマート(啓明店・山鼻店)/ビッグハウスセンター/博文堂書店/博文堂書店/紀伊国屋書店(本店・サッポロファクトリー店)/SY遊楽/札幌劇場/シアターキ/松竹/東映劇場/東宝公衆/青い空流れる雲/うおやー丁札幌本店/カフェダイマ/可否茶館(大通店・時計台店・MARUYAMA店)/串や/ごまそば鶴喜(大通り店・北1条店)/サッポロ珈琲館/森岡駅前店/サンローゼ/青楓舎/天銀/ほくほく庵/札幌信用金庫(本店・桑園支店・苗穂支店・円山支店・山鼻中央支店)/北海道銀行(本店・旭ヶ丘支店・行啓通支店・札幌駅前支店・薄野支店・創成支店・中央支店・中央市場支店・鳥居前支店・道庁支店・西線支店・南1条支店・石山通出張所)/北海道労働金庫(本店・道庁支店)/朝日カルチャーセンター/NTTドコモ北海道/オパラススポーツ/札幌大通ライオンズクラブ/札幌日産自動車(本社・宮の森支店)/サラ・ストラ/JR(桑園駅・苗穂駅)/SWITCH HAIR/樹タカノ/TSUTAYAの森/道新文化センター/二期会歯科クリニック/札幌日産サテオ札幌(特設部・藻岩営業所)/日本損害保険協会/VIRGIN MEGA STORE/望天観景維貴店ぐるぐる/ラボ美容室/札幌国際プラザ/札幌市役所広報課/札幌市障害福祉課計画係/札幌市社会福祉協議会/札幌市児童福祉総合センター/市民活動プラザ/社会福祉総合センター/女性センター/青少年センター/総務局都市経営室/中央区社会福祉協議会/中央区民センター/中央区役所/中央図書館/道庁生活振興課/道庁市民活動促進センター/北海道社会福祉協議会/北海道郵政局内郵便局/円山勤労青少年ホーム ●北区/大原医療福祉専門学校/札幌創成高校/美専学園/藤女子大学/北海道医療専門学校/北海道芸術デザイン専門学校/北海道大学/北大学生ボランティア活動相談室/武蔵女子短期大学/コープさっぽろ(あいの里店・北12条店・植物園店・新川店・新川3条店・新琴似店・新琴似南店・屯田店・まわり店)/札幌東急ストア(あいの里店・麻生店)/札幌フードセンター(北店・篠路店)/スーパーJOY(新川店・ディナー(新道西店・北大前店)/ビッグハウス(札幌支店・札幌支店・北21条支店・北21条四支店・札幌駅前支店・新川支店・新川中央支店・篠路店支店・住宅ローンプラザ・四番通出張所)/北海道労働金庫(札幌麻生支店・札幌北支店)/札幌日産自動車(篠路店)/札幌日産サテオ篠路店/JRあいの里教育大駅/桑園自動車学校/北電札幌北営業所/北海道環境スポーツセンター/ライラックプラザ/麻生総合センター/北区社会福祉協議会/北区民センター/北区役所/新琴似図書館 ●南区/札幌市立高等専門学校/北海道東海大学/北海道文教短期大学/コープさっぽろ(ソシア店・西岡店・藤野店)/札幌東急ストア(自衛隊駅前店・藤野店・真駒内店)/札幌フードセンター(澄川店/北雄ラッキー(川沿店・藤野店・真駒内店)/ホクレンショップ中の沢店/ボスフル藻岩店/ラルズスマート(石山店・真駒内店)/博文堂書店川沿店/ごまそば鶴喜藤野店/札幌信用金庫(川沿支店・川沿定山出張所・澄川支店)/北海道銀行(川沿支店・澄川支店・ふじの支店・真駒内支店)/札幌日産自動車(藻岩支店/北電札幌南営業所/澄川図書館/藤野地区センター/南区社会福祉協議会/南区民センター/南区役所/藻岩地区センター ●東区/大谷短期大学/札幌福祉専門学校/吉田学園/イオン札幌ショッピングセンター元町店/コープさっぽろ(新道店・幌北支店・元町店)/札幌東急ストア(北栄店/札幌フードセンター(カスタム店・新道東店・元町店)/スーパーJOY(プラズマセンター苗穂店・モエレ店)/ビッグハウス(光星店・苗穂店)/フレティ(北35条支店・元町店)/北雄ラッキー(北30条支店・北49条支店・苗穂店)/ホクレンショップ(東苗穂店・49条支店)/ボスフル東苗穂店/マックスバリュ元町店/ラルズ伏古店/博文堂新道店/ごまそば鶴喜北38条支店/パリス/札幌信用金庫(光星支店・栄町支店・鉄北支店・元町支店)/北海道銀行(北15条支店・栄町支店・札幌支店・東苗穂支店・北栄支店・美香保支店・元町支店・光星出張所)/さっぽろ病院コミュニティ工房/札幌日産自動車(北支店・東苗穂支店・北光支店)/TSUTAYA光星店/補心会病院/札幌日産サテオ札幌(北支店・東苗穂営業所)/アシア勤労青少年ホーム/伊珠郵便局/札幌中央郵便局/栄地区センター/東区民センター/東区社会福祉協議会/東区役所/元町図書館 ●西区/美芸学園福祉家政専門学校/コープさっぽろ(琴似24軒店・西野店・西野南店・広島通り店・宮の沢店)/札幌東急ストア(福井支店・平和店)/札幌フードセンター(琴似店/西友(西町店・宮の沢店)/スーパーJOY(東八軒店・発寒中央店・西町店)/フレティ(琴似店・山の手店)/北雄ラッキー(西野店・西野2号店・山の手店)/マックスバリュ八軒店/ラルズ発寒店/くすみ書房/ダイヤ書房発寒店/博文堂(琴似店・西野店)/ごまそば鶴喜琴似店/サッポロ珈琲館八軒店/佐藤水産/たじま屋/札幌

札幌信用金庫(琴似支店・発寒支店)/北海道銀行(琴似支店・西野支店・西野二股出張所・八軒支店・宮の沢支店)/北海道労働金庫札幌西店/札幌日産自動車(西支店/札幌日産サテオ札幌(サウウエスト・発寒営業所)/JR琴似駅/北電札幌西営業所/新発寒地区センター/西区社会福祉協議会/西区民センター/西区役所/西野地区センター/発寒地区センター/山の手図書館 ●手稲区/コープさっぽろ(あけぼの店・手稲店・富丘支店・西発寒支店/札幌日産自動車(手稲支店・平岸支店)/マックスバリュ手稲店/ラルズ宮の沢店/博文堂書店メディア館宮の沢店/北雄ラッキー手稲店/ホクレンショップ(新発寒支店・前田店)/可否茶館手稲店/ごまそば鶴喜手稲前田店/北海道銀行(手稲支店・星置支店・前田出張所)/札幌日産自動車(手稲支店/札幌日産サテオ稲穂営業所/JR手稲駅/曙図書館/手稲コミュニティセンター/手稲区社会福祉協議会/手稲区民センター/手稲区役所/星置地区センター ●豊平区/札幌大学/北海学園大学/コープさっぽろ(中の島店・美園店)/札幌東急ストア(豊平店・平岸ターミナル店)/札幌フードセンター(月寒中央店・豊平店)/スーパーJOY(プラズマセンター・東月寒店)/西友(平岸店・福住店)/ディーナール木の花店/フレティ(月寒東店・西岡店・西岡中央店)/北雄ラッキー(平岸店・マックスバリュ西岡店/ラルズ(本社・平岸店)/)(株)文教堂(平岸支店・平岸5条支店)/ごまそば鶴喜(豊平店・美園店)/BUDDHA EYES/札幌信用金庫(月寒支店・豊平支店・美園支店)/北海道銀行(月寒支店・豊平支店・西岡支店・平岸支店)/札幌日産自動車(月寒支店・平岸支店)/札幌日産サテオ月寒営業所/内外学生センター勤労青少年ホーム/豊平区社会福祉協議会/豊平区民センター/豊平区役所/西岡図書館/福住地区センター ●厚別区/北星学園大学/コープさっぽろ(厚別東支店・ひばりが丘支店)/札幌フードセンター(森林公園/スーパーJOY厚別店/西友厚別店/ディーナール上野幌店/ホクレンショップひばりが丘支店/マックスバリュ(厚別支店・厚別東支店)/紀伊国屋書店厚別店/可否茶館(森林公園支店・丘支店)/ごまそば鶴喜大谷支店/札幌信用金庫札幌支店/北海道銀行(大谷支店・住宅ローンプラザ札幌支店・新さっぽろ支店・平岡パーク出張店)/札幌日産自動車(厚別支店/札幌日産サテオ厚別支店/JR(厚別支店・新札幌支店)/北電札幌東営業所/厚別区社会福祉協議会/厚別区図書館/厚別区民センター/厚別区役所/厚別西地区センター/厚別南地区センター ●清田区/札幌国際大学/イオン札幌平岡ショッピングセンター/コープ札幌(美しが丘支店・ルミネ平岡店)/札幌東急ストア(真栄支店・平岡支店)/西友清田支店/北雄ラッキー(美しが丘支店・北野支店・清田支店)/ラルズストア(北野支店・里塚支店)/紀伊国屋書店(博文堂支店/札幌日産自動車(清田支店・平岡支店)/北海道銀行(清田支店・美しが丘出張所)/札幌日産自動車(里塚支店/地域生活きたのセンター)ばお/清田区社会福祉協議会/清田区図書館/清田区民センター/清田区役所 ●白石区/コープさっぽろ(川下支店・菊水元町支店・北郷支店・ルシー支店)/札幌東急ストア(南郷7丁目店・南郷13丁目店・ヘルシーショップ支店)/札幌フードセンター(菊水支店/スーパーJOY白石支店/フレティ白石支店/北雄ラッキー(白石支店・白石支店・東札幌支店・北都支店・流通センター前支店)/北海道労働金庫札幌東支店/札幌日産自動車(白石支店/札幌日産サテオ(川下営業所・白石営業所)/JR白石駅/白石郵便局/白石区役所/白石区民センター/白石区社会福祉協議会/白石東地区センター/東札幌図書館/ポプラ勤労青少年ホーム ●石狩市/エルプラザ花川南店/コープさっぽろ(石狩支店・花川南支店)/北雄ラッキー花川店 ●当別町/北海道医療大学 ●江別市/札幌学院大学(江別BBS)/北海道浅井学園大学/酪農学園大学/スーパーJOYセリオ(のっぽる店・大麻店)/ホクレンショップ(元江別支店・ゆめみ野店)/ボスフル江別支店/札幌日産自動車(江別支店/札幌日産サテオ札幌江別支店/JR江別駅 ●北広島市/コープさっぽろ(広島店・広島南支店)/スーパーJOYセリオおまがり店/札幌日産サテオ札幌大曲営業所/JR北広島駅 ●恵庭市/マックスバリュ恵庭店/JR恵庭駅 ●千歳市/ホクレンショップ(祝梅店・東郊支店)/札幌日産自動車(千歳支店/札幌日産サテオ千歳支店/JR千歳駅 ●小樽市/小樽商科大学/北雄ラッキー朝里店/ホクレンショップ朝里支店/マイカル小樽/紀伊国屋書店小樽支店/札幌日産自動車(小樽支店/札幌日産サテオ小樽支店/JR小樽駅 ●倶知安町/札幌日産サテオ札幌倶知安支店 ●岩見沢市/北海道労働金庫岩見沢支店/札幌日産自動車(岩見沢支店/札幌日産サテオ札幌岩見沢支店/JR岩見沢駅 ●砂川市/札幌日産自動車(砂川支店 ●滝川市/札幌日産サテオ札幌滝川支店 ●苫小牧市/札幌日産自動車(苫小牧支店/札幌日産サテオ札幌(苫小牧支店・糸井支店)/JR苫小牧駅 ●静内町/札幌日産サテオ札幌静内支店 ●室蘭市/札幌日産自動車(室蘭支店/札幌日産サテオ札幌室蘭支店 ●伊達市/札幌日産サテオ札幌伊達支店 ●旭川市/JR旭川駅 ※上記の他、なんとぼ金銭録約130団体

今月協賛して下さった方々 (ハヒフ順)

- | | |
|----------------------|-------------------------------|
| 萩原留美子様 | 株式会社コスモメディア(女性情報誌poroco)様 |
| 株式会社はしもと ごまそば鶴喜様 | 札幌JC50周年チャリティー様 |
| 幡本印刷株式会社様 | 札幌信用金庫様 |
| ほくてんぼるねっと様 | 札幌通運労働組合様 |
| (北海道電力内ボランティアサークル) | 札幌南ロータリークラブ様 |
| 北雄ラッキー株式会社様 | 佐藤水産株式会社様 |
| 株式会社北海道アルバイト情報社様 | 城宝和茂様 |
| 北海道紙商事株式会社様 | 進藤芳彦様 |
| 北海道新聞社様 | 株式会社TAQANO様 |
| 北海道ビジネスオートメーション株式会社様 | 高垣正計様 |
| 北海道旅客鉄道株式会社様 | 株式会社土屋ホーム様 |
| 本田技研工業株式会社北海道営業部様 | 禎心会病院様 |
| 株式会社リクルート北海道じゃらん様 | 寺岡ファシリティーズ株式会社様 |
| ろうきん様 | 道路工業株式会社様 |
| 渡邊克彦様 | 中道リース株式会社様 |
| アイティコミュニケーションズ様 | 永井かおり様 |
| エックス様 | 株式会社ニトリ様 |
| 株式会社NTTドコモ北海道様 | ※北海道新聞社会福祉振興基金の
助成を受けています。 |
| 株式会社学生援護会北海道様 | |

協賛金について

一口 500円より協賛金を受け付けています。
 ※月刊ボラナビの発行は、企業や個人の皆様からの協賛金でまかなっています。10,000円以上の協賛金をくださった場合は、お名前を誌面でご紹介しています。継続的な協賛にぜひ、ご協力ください。(政治団体・宗教団体などはお断りさせていただく場合があります。ご了承ください。)

情報・広告掲載料金 (各1号につき)

広告掲載料金は、ボラナビ倶楽部への協賛の意味合いが強く、若干高めに設定させていただいています。ご負担をおかけしますがご協力をお願いします。

種類	大きさ(天地×左右)	価格
企業広告A	45mm×180mm	60,000円
企業広告B	45mm× 87mm	30,000円
NPO・NGO 求人・活動広告A	45mm×180mm	10,000円
NPO・NGO 求人・活動広告B	45mm× 87mm	5,000円
ボランティア募集・イベント情報	大きさにかわらず	無料

※企業広告をご自身で作られた場合の価格です。ボラナビ倶楽部に制作を依頼される場合は、別途ご相談ください。
 ※誌面構成上、広告スペースは白地とし、スペース全体にベタ引き・アミ引きの使用はご遠慮ください。

広告掲載料金・協賛金の振込先

- 郵便局/02700-1-5671
 - 北洋銀行札幌駅北口支店/(普)0118625
 - 北海道銀行札幌駅北口支店/(普)0816050
 - 北海道労働金庫道庁支店/(普)3153060
- ※以上、加入者名はいずれも「ボラナビ倶楽部」。振込の際は、ご連絡先をボラナビにお伝えください。
- コンビニエンスストア
 ねっとほ金のサイトから申し込みいただくと、専用のコンビニ振込用紙をお送りします。
 ご利用ください。 http://www.npohokkaido.jp/volunavi